

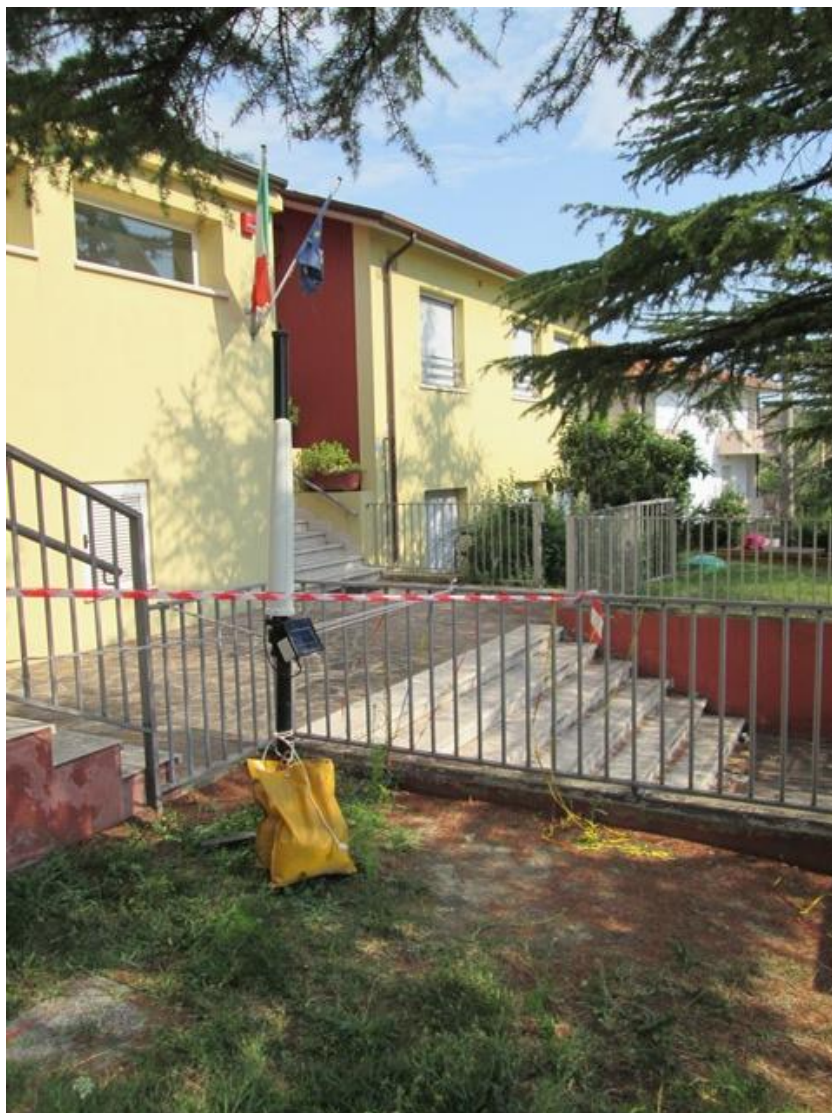

# MONITORAGGIO IN CONTINUO DEI CAMPI ELETTROMAGNETICI NEL COMUNE DI MONTESCUDO – MONTECOLOMBO 2018

## RELAZIONE



## **Composizione del team di progetto Sezione ARPAE di Rimini:**

- Dr. P. Bevitori**                      Responsabile del Monitoraggio in continuo dei Cem nel Comune di Montescudo - Montecolombo
- Dr.ssa M. Giorgetti**              Collaboratrice del Monitoraggio in continuo dei Cem nel Comune di Montescudo - Montecolombo

 <p><b>Sezione di Rimini</b></p>	<p><b>Relazione:</b></p> <p><b>Monitoraggio in continuo dei campi elettromagnetici nel Comune di Montescudo - Montecolombo <u>2018</u></b></p>
	<p><b>Dicembre 2018</b></p>

**SOMMARIO**

<b>1. INTRODUZIONE.....</b>	<b>2</b>
<b>2. INQUADRAMENTO NORMATIVO.....</b>	<b>2</b>
<b>3. PIANIFICAZIONE E REALIZZAZIONE DELLA CAMPAGNA DI MONITORAGGIO... </b>	<b>4</b>
<b>4. RISULTATI.....</b>	<b>5</b>
<b>5. DESCRIZIONE ALLEGATO.....</b>	<b>6</b>
<b>6. CONCLUSIONI.....</b>	<b>6</b>
<b>ALLEGATO 1.....</b>	<b>1 - 14</b>

## 1. INTRODUZIONE

Con Protocollo d'intesa del 19 giugno 2013 (PGRN – 4291/XXIV.6/1) il Comune di Montescudo ha incaricato ARPAE - Sezione di Rimini - di svolgere una campagna di monitoraggio in continuo dei livelli di campo elettromagnetico (CEM) attraverso l'uso di una centralina di proprietà del Comune e gestita da ARPAE, in alcuni siti indicati dallo stesso comune in prossimità di impianti radiotelevisivi (RTV) e per la telefonia mobile (SRB) presenti sul territorio comunale.

Nel 2018 sono state effettuate rilevazioni in continuo in quattro siti di cui tre già monitorati negli anni precedenti: come sempre ogni rilevazione è stata condotta per un periodo di almeno un mese.

## 2. INQUADRAMENTO NORMATIVO

L'installazione degli impianti radiotelevisivi (RTV) e degli impianti fissi di telefonia mobile (SRB) è disciplinata principalmente dal **Decreto del Presidente del Consiglio dei Ministri (DPCM) 8 luglio 2003** "Fissazione dei limiti di esposizione, dei valori di attenzione e degli obiettivi di qualità per la protezione della popolazione dalle esposizioni a campi elettrici, magnetici ed elettromagnetici generati a frequenze comprese fra 100 kHz e 300 GHz", dalla **Legge Regionale dell'Emilia-Romagna n° 30 del 31 Ottobre 2000** "Norme per la tutela della salute e la salvaguardia dell'ambiente dall'inquinamento elettromagnetico" così come modificata dalle successive Leggi regionali e successive modifiche ed integrazioni e dalla **Delibera Regionale n. 1138 del 21/7/2008**, e per il passaggio al sistema di trasmissione in digitale degli impianti televisivi dalla **Delibera Regionale n. 92 del 22/7/2010**.

Successivamente, con l'art.14 comma 8 del **DL 179/2012** "Ulteriori misure urgenti per la crescita del Paese", sono state modificate le tecniche di valutazione preventiva e anche strumentale dei livelli di campo elettromagnetico ambientale per tenere conto della variabilità temporale dell'emissione degli impianti SRB e RTV nell'arco delle 24 ore.

### **Decreto del Presidente del Consiglio dei Ministri (DPCM) 8 luglio 2003**

Il Decreto del Presidente del Consiglio dei Ministri (DPCM) 8 luglio 2003 fissa *limiti di esposizione, valori di attenzione e obiettivi di qualità* per la protezione della popolazione dalle esposizioni a campi elettrici, magnetici ed elettromagnetici generati da frequenze comprese tra 100 kHz e 300 GHz.

I *limiti di esposizione* variano in funzione della frequenza. Per esempio, per frequenze comprese tra 3 MHz e 3 GHz (intervallo in cui rientrano sia le emittenti radiofoniche e televisive che gli impianti di telefonia mobile) i valori limite sono fissati in 20 V/m per il campo elettrico e 0,05 A/m per il campo magnetico, da rispettare in qualunque punto accessibile alla popolazione.

Indipendentemente dalla frequenza, il decreto introduce, inoltre, i *valori di attenzione*, intesi a fornire una ulteriore protezione in caso di esposizioni che si protraggono a lungo nel tempo, e

gli **obiettivi di qualità**, finalizzati alla progressiva minimizzazione delle esposizioni ai campi elettromagnetici. Si stabilisce, infatti, che in tutti gli edifici e nelle loro pertinenze esterne, in cui siano prevedibili permanenze della popolazione superiori alle quattro ore giornaliere, nonché nelle aree intensamente frequentate, non devono essere presenti livelli maggiori di 6 V/m per il campo elettrico e di 0,016 A/m per il campo magnetico.

Si tratta di valori più cautelativi di quelli proposti nell'aprile 1998 dall'ICNIRP (l'International Commission on Non Ionizing Radiation Protection, un'istituzione non governativa formalmente riconosciuta dall'Organizzazione Mondiale della Sanità) e recepiti da una Raccomandazione della Comunità Europea del luglio 1999 e dalle amministrazioni centrali di numerosi Paesi europei ed extraeuropei.

### **Decreto Legge 18 ottobre 2012, n°179**

Con Decreto Legge n° 179 del 18 ottobre 2012 “Ulteriori misure urgenti per la crescita del Paese”, convertito con modifiche dalla Legge 221/2012 e aggiornato con le modifiche introdotte dai DL 91/2014 (L116/2014) e DL 133/2014 (L164/2014), all'art. 14 punto 8. b) si cita che “...non devono essere superati i **limiti di esposizione** di cui alla tabella 1 dell'Allegato B del citato decreto del Presidente del Consiglio dei Ministri 8 luglio 2003 intesi come valori efficaci. Tali valori devono essere rilevati ad un'altezza di m. 1,50 sul piano di calpestio e mediati su qualsiasi intervallo di sei minuti”; per quanto concerne i **valori di attenzione** e gli **obiettivi di qualità**, “devono essere rilevati ad un'altezza di m. 1,50 sul piano di calpestio e sono da intendersi come media dei valori nell'arco delle 24 ore”.

### **Decreto Ministeriale 7 dicembre 2016**

Con Decreto Ministeriale del 7 dicembre 2016 “Approvazione delle Linee guida, predisposte dall'ISPRA e dalle ARPA/APPA, relativamente alla definizione delle pertinenze esterne con dimensioni abitabili”, al paragrafo 1 dell'Allegato 1 si cita che “i valori di attenzione devono essere applicati all'interno di edifici utilizzati come ambienti abitativi con permanenze continuative non inferiori a quattro ore giornaliere ed alle pertinenze esterne con dimensioni abitabili”.

Nel paragrafo 2 dell'Allegato 1 inoltre viene stabilito che gli edifici utilizzati come **ambienti abitativi con permanenze continuative non inferiori a quattro ore giornaliere** sono da considerarsi tutti gli edifici residenziali e/o lavorativi, ivi compresi gli edifici utilizzati a scopo promiscuo, come alberghi, ospedali, scuole, e anche i luoghi attrezzati per la permanenza delle persone come i campeggi, purché tale destinazione d'uso risulti da idoneo titolo autorizzativo. Inoltre nello stesso Allegato 1 si definiscono le **pertinenze esterne di dimensioni abitabili** quelle la cui superficie minima sia pari a 2 m<sup>2</sup> con profondità di almeno 1,4 m.

### 3. PIANIFICAZIONE E REALIZZAZIONE DELLA CAMPAGNA DI MONITORAGGIO

In accordo a quanto indicato dal Comune di Montescudo - Montecolombo, la stazione di monitoraggio è stata posizionata prevalentemente in prossimità di siti sensibili (asili, scuole materne ed elementari, centri sociali, case protette, ecc.).

Nei quattro punti di misura identificati sono state condotte misurazioni di campo elettrico in continuo per una durata di almeno un mese.

La centralina, essendo provvista di un sistema di alimentazione che prevede una batteria ed un pannello solare per la ricarica della batteria, è stata posta sempre all'esterno dei vari edifici identificati (generalmente nel giardino e quando presenti sulle terrazze) e collocata all'altezza di 1.5 m dal piano calpestabile.

In ogni sito, prima di posizionare la centralina, sono stati effettuati rilievi istantanei di campo elettrico all'esterno con strumentazione a larga banda al fine di individuare il punto di massima esposizione.

Per le misure istantanee è stata utilizzata una strumentazione marca PMM mod. 8053B (matr. 0220J00709) corredata da una sonda isotropica per campo elettrico: marca Narda mod. EP-333 (matr. 000WX40106) campo di frequenza 100 KHz ÷ 3.6 GHz, portata di misura 0,15 V/m ÷ 300 V/m.

Per le misure in continuo è stata utilizzata una centralina di monitoraggio marca NARDA modello AMB - 8059 (numero di serie 361WK30105) corredata di sensore isotropo di campo elettrico a larga banda modello EP-1B-01 con risposta in frequenza nell'intervallo 100 kHz – 3 GHz (numero di serie 000WX00815), portata di misura 0,20 V/m ÷ 200 V/m.

Ogni centralina è stata impostata per la rilevazione in continuo dei CEM con memorizzazione ogni minuto del valore efficace del campo elettrico mediato sui sei minuti precedenti.

E' importante sottolineare che la stazione di monitoraggio utilizzata ed in particolare la sonda del campo elettrico ha un range di misura compreso tra 0,20 – 200 V/m all'interno del quale è certificato l'errore di misura.

I valori di campo elettrico misurati al di sotto di 0,18 V/m sono visualizzati come LOW: in questi casi i valori sono rappresentati nelle tabelle e nei grafici che seguiranno come zero.

Ogni giorno i valori misurati dalla centralina, scaricati automaticamente a orari prestabiliti sul PC di ARPAE, venivano validati, pubblicati e resi visibili in forma tabellare (campagne in corso) sul sito di ARPAE.

Cliccando quindi sull'indirizzo <https://www.arpae.it/rimini> e successivamente sul tema dati campi elettromagnetici, Rimini era possibile evidenziare i risultati giornalieri della campagna in corso.

Al termine di ogni campagna i dati venivano spostati automaticamente nell'archivio del sito ARPAE e così di seguito per gli altri siti man mano che terminavano le misure.

Per visualizzare i dati di tutte le campagne effettuate da ARPAE, comprese le quattro campagne nel Comune di Montescudo - Montecolombo, una volta aperta la pagina Rimini è sufficiente cliccare su diverse campagne di monitoraggio in continuo e posizionarsi sull'anno di interesse.

#### 4. RISULTATI

Per ogni sito di misura esaminato si riporta, nella tabella seguente, un riassunto delle informazioni principali unitamente ai valori minimi e massimi di campo elettrico rilevati nel corso dell'intero periodo di misura. È inoltre riportata, per ogni sito, la media aritmetica dei valori giornalieri. Tali dati sono rappresentati anche graficamente nel grafico sottostante.

Punto di misura	Periodo di misura	Valore minimo nel periodo di misura [V/m]	Valore massimo nel periodo di misura [V/m]	Valore medio nel periodo di misura [V/m]
Via Cà Gambuto, 18	27/04/18 - 24/06/18	0,18	0,74	0,20
Via Vallecchio, 10	27/06/18 - 31/07/18	0,73	0,86	0,82
Via Cà Pazzaglia, 34	02/08/18 - 19/09/18	0,37	0,52	0,50
Via Gramsci, 7	21/09/18 - 09/12/18	0,38	0,53	0,50

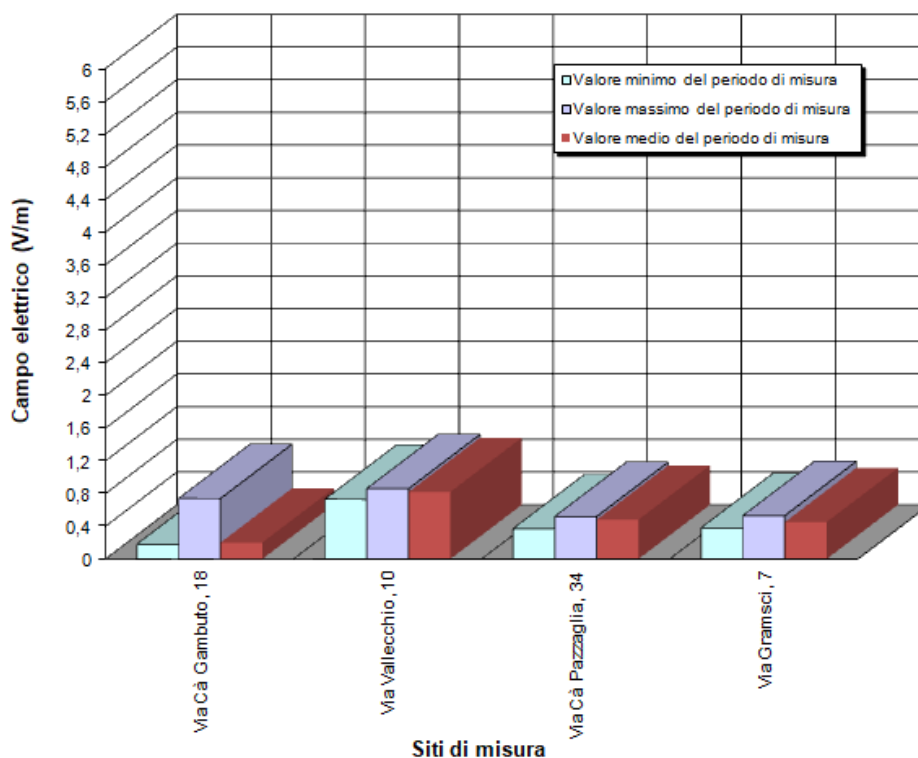

## 5. DESCRIZIONE ALLEGATO

L'allegato 1 è costituito dal rapporto definitivo della campagna di misurazioni per l'anno 2018 in cui sono riportate le informazioni essenziali relative al progetto. Ogni sito di misura è riassunto attraverso una scheda composta da alcune pagine. Nella prima pagina sono riportate le informazioni per l'identificazione del punto e del periodo di misura, la distanza dagli impianti RTV e/o SRB più vicini, l'immagine fotografica che ritrae la posizione della centralina e l'immagine cartografica con la localizzazione dell'edificio interessato alle misurazioni e degli impianti radiotelevisivi e/o di telefonia cellulare presenti nelle vicinanze.

Segue una tabella in cui sono riportati i valori giornalieri minimi, massimi e medi rappresentati poi graficamente nella pagina successiva dove è presente anche una tabella riassuntiva che mostra per ogni periodo di misura relativo ad ogni sito l'intervallo minimo-massimo dei valori minimi di campo elettrico rilevato e analogamente l'intervallo minimo-massimo dei valori massimi di campo elettrico rilevato.

## 6. CONCLUSIONI

L'obiettivo principale del progetto è il miglioramento delle conoscenze dei livelli di CEM ad alta frequenza generati dai vari impianti radiotelevisivi (RTV) e/o stazioni radio base (SRB) presenti sul territorio del Comune di Montescudo - Montecolombo al fine di rendere conto degli andamenti temporali che tale fenomeno presenta all'interno di periodi di misura comprendenti più giorni.

Tale progetto comprende alcuni anni di rilevazioni dei CEM: per realizzare il ciclo di monitoraggio in continuo dei CEM della durata di un anno è stata utilizzata una centralina posizionata in quattro punti del territorio del Comune di Montescudo - Montecolombo; in ogni sito si è effettuato un campionamento in continuo per la durata di almeno un mese.

I risultati delle misurazioni confermano, come evidenziato nella tabella precedente, in termini di valore medio del campo elettrico, i dati già ottenuti nelle precedenti campagne di misura collocandosi nella totalità dei casi al di sotto del valore di attenzione e dell'obiettivo di qualità previsti entrambi dalla normativa pari a 6 V/m.

Inoltre dalle misurazioni effettuate risulta che anche in termini di valore massimo del campo elettrico i dati sono tutti al di sotto di 6 V/m.

Com'è noto l'intensità del campo elettrico non è determinata solo dalla potenza dell'impianto con cui esso viene alimentato e dalla sua altezza ma anche dalla distanza e dall'altezza del punto di misura.

Spostandosi comunque verso l'interno degli edifici, ci si devono attendere valori ancora inferiori di quelli rilevabili all'esterno a causa dell'azione schermante delle pareti.

Si ricorda, infine, che i dati relativi alle misure di campo elettromagnetico effettuati con la centralina pur essendo validati ed elaborati con la massima cura, non hanno valenza legale in quanto le centraline non sono strumenti idonei ad effettuare misure secondo la norma tecnica vigente e non sono presidiate.

Lo scopo delle centraline è quello di effettuare una valutazione temporale al fine di valutare l'andamento del campo elettrico nel tempo anche in funzione della variazione della potenza degli impianti che non è costante nel tempo.



Nel caso in cui vengano misurati valori di campo elettrico significativi (superiori al 75% dei valori limite) o superiori ai limiti previsti dalla normativa, si dovranno effettuare misure con strumentazione idonea secondo la norma vigente (misure con strumentazione in banda larga ed in banda stretta).

Nei grafici che seguono sono riportati, per ogni sito oggetto di indagine, i valori medi ed i valori massimi di campo elettrico rilevati nel corso dell'intero periodo di misura nei vari anni.

Dall'analisi dei dati riportati nei grafici si può osservare che nei tre dei quattro siti monitorati (il quarto sito non è mai stato oggetto di indagine), i valori di campo elettrico risultano abbastanza compatibili con quelli rilevati negli stessi siti negli anni precedenti.

**Valori medi di campo elettrico riferiti ad ogni sito oggetto di indagine per gli anni 2014 - 2015 - 2016 - 2017 - 2018**

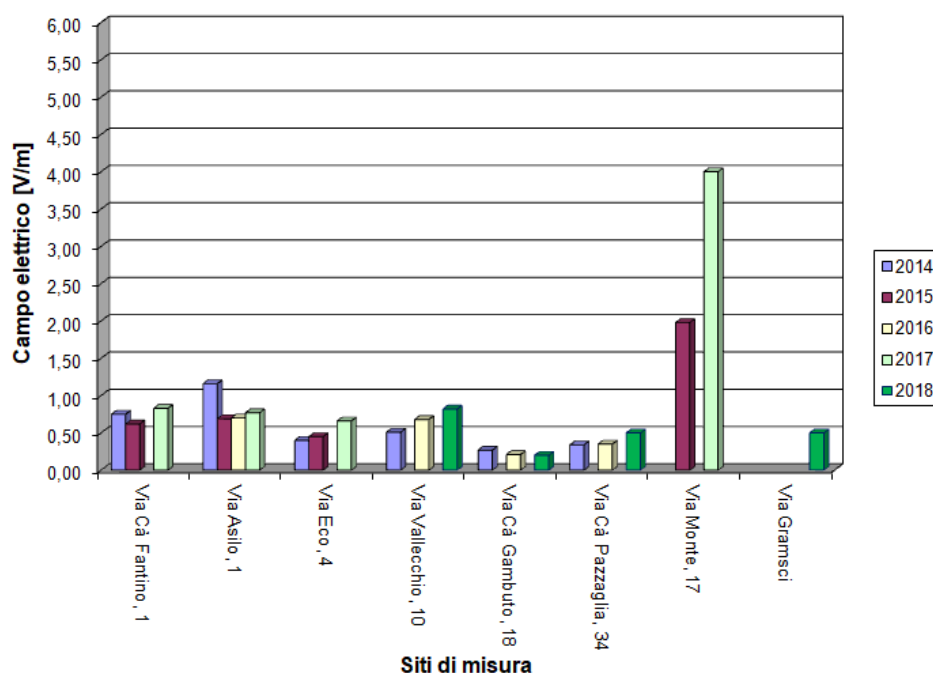

Valori massimi di campo elettrico riferiti ad ogni sito oggetto di indagine per gli  
 anni 2014 - 2015 - 2016 - 2017 - 2018

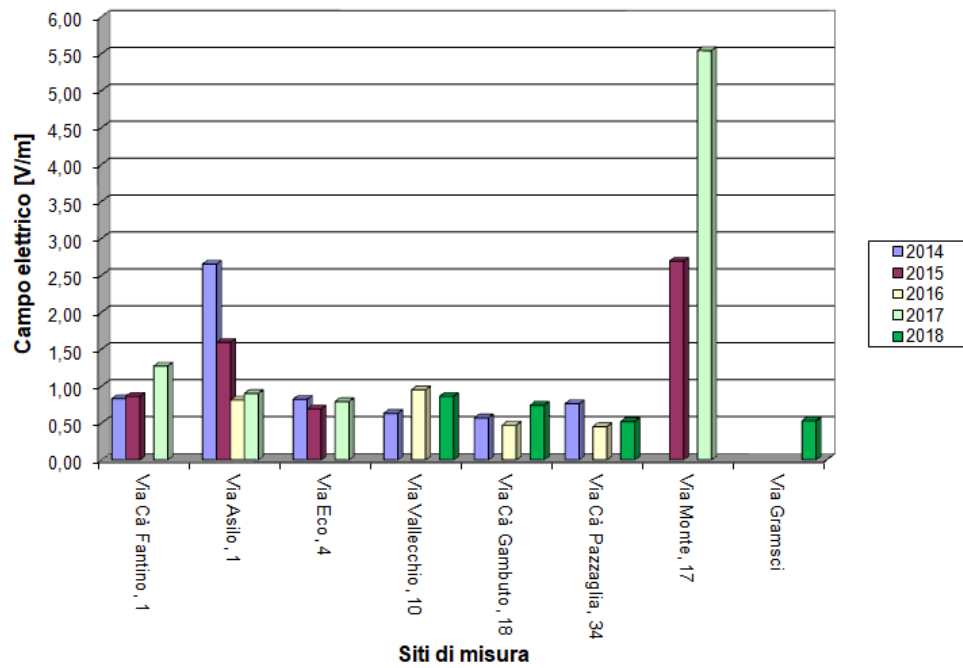

**ALLEGATO 1**

**RISULTATI**

**Periodo aprile – dicembre 2018**

Si riporta, di seguito, il riferimento delle pagine relative a ogni sito oggetto del monitoraggio:

<b>Indirizzo punto di misura</b>	<b>Nome sito</b>	<b>Numero di pagina</b>
<b>Via Cà Gambuto, 18</b>	<b>Comunità "Papa Giovanni XXIII"</b>	<b>3 – 5</b>
<b>Via Vallecchio, 10</b>	<b>Cooperativa "Centofiori"</b>	<b>6 – 8</b>
<b>Via Ca' Pazzaglia, 34</b>	<b>Asilo "Bambi"</b>	<b>9 – 11</b>
<b>Via Gramsci, 7</b>	<b>Scuola materna 'Pinocchio'</b>	<b>12 – 14</b>

**Descrizione sito di misura**

**INDIRIZZO:** Via Cà Gambuto, 18  
**SITO:** Comunità 'Papa Giovanni XXIII'  
**PUNTO DI MISURA:** Giardino

**DATA INIZIO MISURE:** 27/04/2018  
**DATA FINE MISURE:** 24/06/2018

**N° di giorni validi campionati:** 59

**Distanza da impianti RTV:** 3200 m  
**Distanza da impianti SRB:** 730 m



**TABELLA DEI VALORI DI CAMPO ELETTRICO MINIMI, MASSIMI E MEDI  
 RILEVATI GIORNALMENTE**

Data	Emin [V/m]	Emax [V/m]	Emed [V/m]	Data	Emin [V/m]	Emax [V/m]	Emed [V/m]
27/04/2018	0,18	0,20	0,19	30/05/2018	0,19	0,25	0,22
28/04/2018	0,18	0,20	0,19	31/05/2018	0,20	0,40	0,23
29/04/2018	0,18	0,74	0,20	01/06/2018	0,19	0,28	0,23
30/04/2018	0,18	0,21	0,19	02/06/2018	0,19	0,27	0,22
01/05/2018	0,18	0,21	0,19	03/06/2018	0,19	0,26	0,22
02/05/2018	0,18	0,20	0,19	04/06/2018	0,18	0,27	0,22
03/05/2018	0,18	0,20	0,19	05/06/2018	0,19	0,24	0,20
04/05/2018	0,18	0,22	0,19	06/06/2018	0,19	0,27	0,21
05/05/2018	0,18	0,20	0,19	07/06/2018	0,18	0,27	0,20
06/05/2018	0,18	0,21	0,19	08/06/2018	0,19	0,51	0,20
07/05/2018	0,18	0,22	0,19	09/06/2018	0,19	0,24	0,21
08/05/2018	0,18	0,21	0,19	10/06/2018	0,19	0,26	0,21
09/05/2018	0,18	0,22	0,19	11/06/2018	0,19	0,26	0,22
10/05/2018	0,19	0,62	0,20	12/06/2018	0,19	0,25	0,21
11/05/2018	0,18	0,22	0,20	13/06/2018	0,18	0,23	0,20
12/05/2018	0,19	0,31	0,20	14/06/2018	0,18	0,22	0,20
13/05/2018	0,19	0,23	0,20	15/06/2018	0,18	0,22	0,20
14/05/2018	0,18	0,21	0,19	16/06/2018	0,18	0,24	0,20
15/05/2018	0,18	0,21	0,19	17/06/2018	0,19	0,23	0,20
16/05/2018	0,18	0,21	0,19	18/06/2018	0,19	0,23	0,20
17/05/2018	0,18	0,27	0,20	19/06/2018	0,18	0,22	0,20
18/05/2018	0,18	0,21	0,20	20/06/2018	0,18	0,22	0,20
19/05/2018	0,18	0,22	0,20	21/06/2018	0,18	0,23	0,20
20/05/2018	0,18	0,26	0,20	22/06/2018	0,18	0,26	0,19
21/05/2018	0,19	0,22	0,20	23/06/2018	0,18	0,21	0,19
22/05/2018	0,18	0,23	0,20	24/06/2018	0,18	0,21	0,19
23/05/2018	0,19	0,21	0,19				
24/05/2018	0,19	0,24	0,20				
25/05/2018	0,19	0,24	0,21				
26/05/2018	0,19	0,25	0,21				
27/05/2018	0,19	0,25	0,21				
28/05/2018	0,19	0,27	0,21				
29/05/2018	0,19	0,26	0,21				

**GRAFICO DEI VALORI DI CAMPO ELETTRICO MINIMI, MASSIMI E MEDI**  
**RILEVATI GIORNALMENTE**

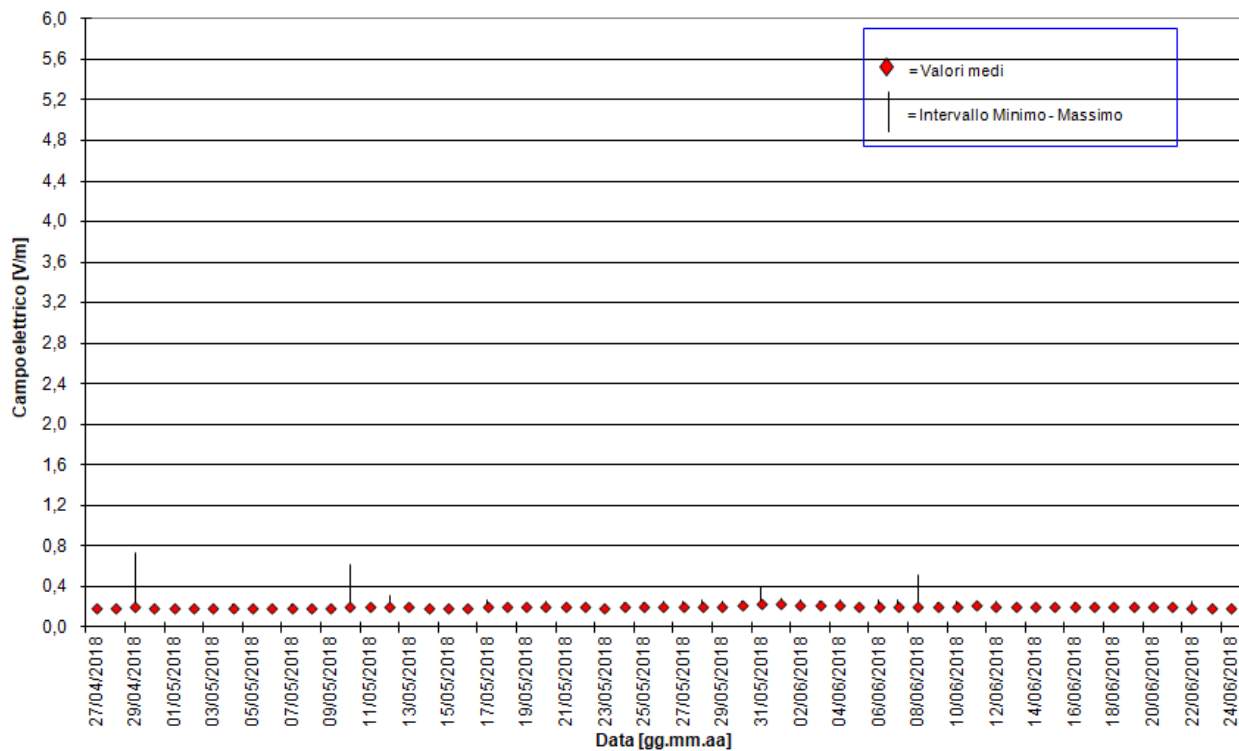

<b>Range dei valori minimi del campo elettrico misurato [V/m]</b>	<b>Range dei valori massimi del campo elettrico misurato [V/m]</b>
<b>0.18 – 0.20</b>	<b>0.20 – 0.74</b>

### Descrizione sito di misura

**INDIRIZZO:** Via Vallecchio, 10  
**SITO:** Cooperativa 'Centofiori'  
**PUNTO DI MISURA:** Giardino

**DATA INIZIO MISURE:** 27/06/2018  
**DATA FINE MISURE:** 31/07/2018

N° di giorni validi campionati: 34

**Distanza da impianti RTV:** 2000 m  
**Distanza da impianti SRB:** 1400 m

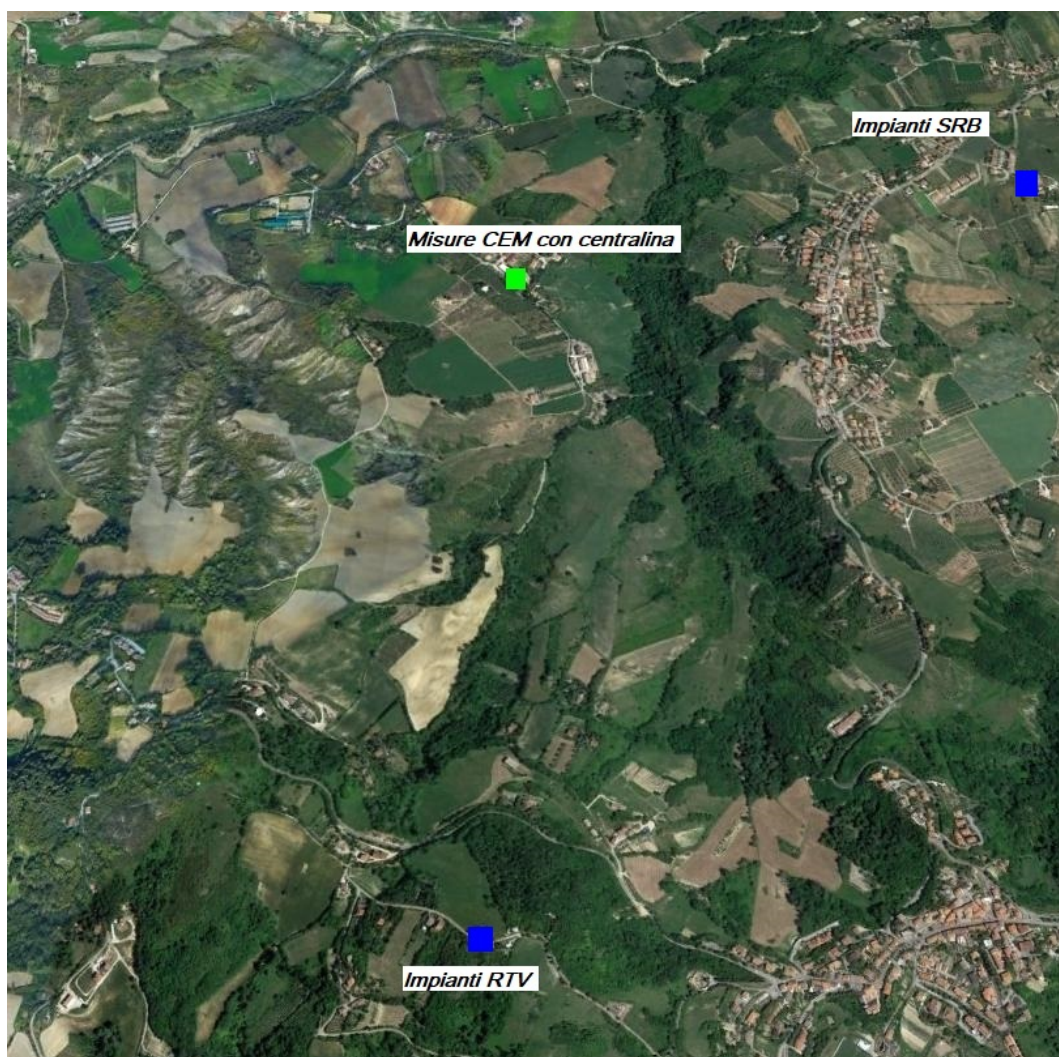



**TABELLA DEI VALORI DI CAMPO ELETTRICO MINIMI, MASSIMI E MEDI  
 RILEVATI GIORNALMENTE**

Data	Emin [V/m]	Emax [V/m]	Emed [V/m]
27/06/2018	0,80	0,83	0,81
28/06/2018	0,74	0,83	0,81
29/06/2018	0,80	0,83	0,81
30/06/2018	0,79	0,82	0,81
01/07/2018	0,80	0,83	0,81
02/07/2018	0,79	0,83	0,82
03/07/2018	0,81	0,83	0,82
04/07/2018	0,81	0,83	0,82
05/07/2018	0,81	0,84	0,82
06/07/2018	0,81	0,85	0,83
07/07/2018	0,82	0,86	0,84
08/07/2018	0,82	0,86	0,84
09/07/2018	0,82	0,86	0,84
10/07/2018	0,82	0,85	0,83
11/07/2018	0,73	0,85	0,83
12/07/2018	0,83	0,86	0,84
13/07/2018	0,82	0,86	0,84
14/07/2018	0,81	0,86	0,84
15/07/2018	0,82	0,85	0,83
16/07/2018	0,80	0,86	0,83
17/07/2018	0,81	0,85	0,83
18/07/2018	0,81	0,84	0,83
19/07/2018	0,81	0,84	0,82
20/07/2018	0,80	0,83	0,82
21/07/2018	0,80	0,82	0,81
22/07/2018	0,80	0,84	0,82
23/07/2018	0,79	0,83	0,81
24/07/2018	0,78	0,83	0,81
25/07/2018	0,80	0,83	0,81
26/07/2018	0,80	0,83	0,81
27/07/2018	0,80	0,83	0,81
28/07/2018	0,80	0,83	0,81
29/07/2018	0,80	0,83	0,81
30/07/2018	0,80	0,83	0,81
31/07/2018	0,80	0,84	0,81

**GRAFICO DEI VALORI DI CAMPO ELETTRICO MINIMI, MASSIMI E MEDI**  
**RILEVATI GIORNALMENTE**

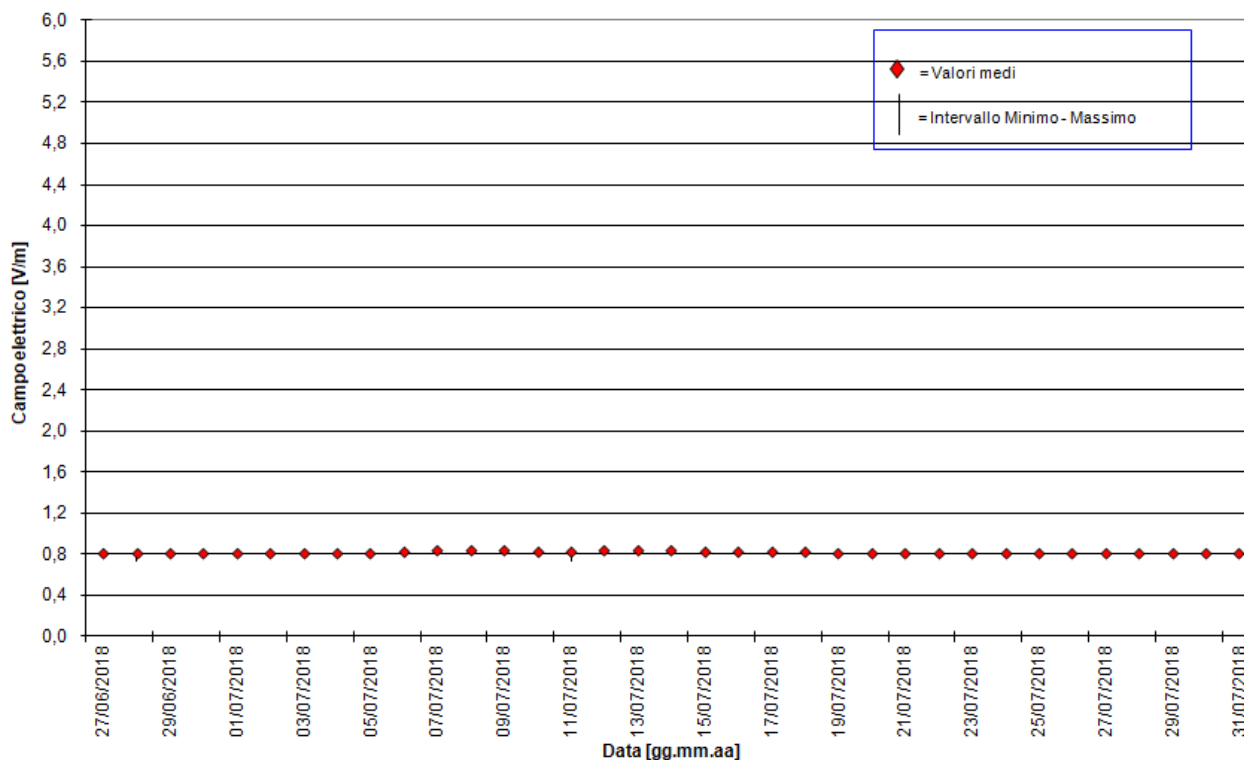

Range dei valori minimi del campo elettrico misurato [V/m]	Range dei valori massimi del campo elettrico misurato [V/m]
<b>0.73 – 0.83</b>	<b>0.82 – 0.86</b>

**Descrizione sito di misura**

**INDIRIZZO:** Via Ca' Pazzaglia, 34  
**SITO:** Asilo 'Bambi'  
**PUNTO DI MISURA:** Giardino

**DATA INIZIO MISURE:** 02/08/2018  
**DATA FINE MISURE:** 19/09/2018

**N° di giorni validi campionati:** 48

**Distanza da impianti RTV:** 2200 m  
**Distanza da impianti SRB:** 660 m



**TABELLA DEI VALORI DI CAMPO ELETTRICO MINIMI, MASSIMI E MEDI**  
**RILEVATI GIORNALMENTE**

Data	Emin [V/m]	Emax [V/m]	Emed [V/m]	Data	Emin [V/m]	Emax [V/m]	Emed [V/m]
02/08/2018	0,46	0,48	0,47	31/08/2018	0,47	0,49	0,48
03/08/2018	0,46	0,48	0,47	01/09/2018	0,44	0,49	0,48
04/08/2018	0,46	0,50	0,47	02/09/2018	0,48	0,50	0,49
05/08/2018	0,46	0,49	0,47	03/09/2018	0,47	0,50	0,48
06/08/2018	0,45	0,48	0,47	04/09/2018	0,46	0,49	0,48
07/08/2018	0,46	0,52	0,47	05/09/2018	0,47	0,49	0,48
08/08/2018	0,46	0,52	0,47	06/09/2018	0,47	0,49	0,48
09/08/2018	0,47	0,48	0,47	07/09/2018	0,46	0,49	0,48
10/08/2018	0,47	0,48	0,47	08/09/2018	0,47	0,49	0,48
11/08/2018	0,47	0,48	0,47	09/09/2018	0,47	0,49	0,48
12/08/2018	0,47	0,49	0,47	10/09/2018	0,47	0,49	0,48
13/08/2018	0,47	0,49	0,47	11/09/2018	0,47	0,49	0,48
14/08/2018	0,47	0,48	0,48	12/09/2018	0,47	0,49	0,48
15/08/2018	0,47	0,48	0,47	13/09/2018	0,47	0,49	0,48
16/08/2018	0,47	0,48	0,47	14/09/2018	0,47	0,49	0,48
17/08/2018	0,46	0,48	0,47	15/09/2018	0,44	0,49	0,48
18/08/2018	0,47	0,49	0,47	16/09/2018	0,47	0,49	0,48
19/08/2018	0,47	0,48	0,47	17/09/2018	0,47	0,49	0,48
20/08/2018	0,47	0,48	0,47	18/09/2018	0,47	0,50	0,48
21/08/2018	0,47	0,48	0,47	19/09/2018	0,37	0,49	0,48
22/08/2018	0,47	0,48	0,47				
23/08/2018	0,47	0,48	0,47				
24/08/2018	0,47	0,52	0,47				
25/08/2018	0,47	0,49	0,48				
26/08/2018	0,47	0,49	0,48				
27/08/2018	0,47	0,49	0,48				
28/08/2018	0,47	0,50	0,48				
29/08/2018	0,47	0,52	0,48				
30/08/2018	0,47	0,48	0,48				

**GRAFICO DEI VALORI DI CAMPO ELETTRICO MINIMI, MASSIMI E MEDI**  
**RILEVATI GIORNALMENTE**

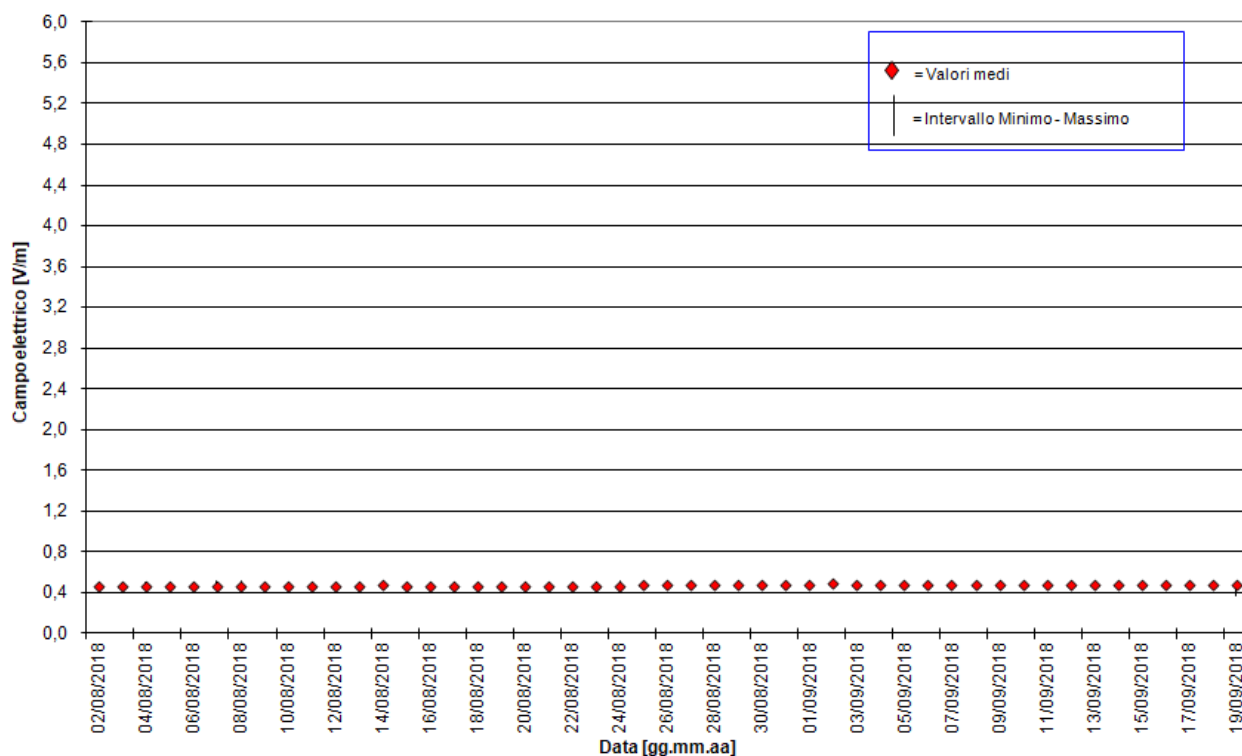

Range dei valori minimi del campo elettrico misurato [V/m]	Range dei valori massimi del campo elettrico misurato [V/m]
0.37 – 0.48	0.48 – 0.52

**Descrizione sito di misura**

**INDIRIZZO:** Via Gramsci, 7  
**SITO:** Scuola materna 'Pinocchio'  
**PUNTO DI MISURA:** Giardino

**DATA INIZIO MISURE:** 21/09/2018  
**DATA FINE MISURE:** 09/12/2018

**N° di giorni validi campionati:** 80

**Distanza da impianti SRB:** 270 m



**TABELLA DEI VALORI DI CAMPO ELETTRICO MINIMI, MASSIMI E MEDI**  
**RILEVATI GIORNALMENTE**

Data	Emin [V/m]	Emax [V/m]	Emed [V/m]	Data	Emin [V/m]	Emax [V/m]	Emed [V/m]
21/09/2018	0,41	0,5	0,45	31/10/2018	0,44	0,49	0,46
22/09/2018	0,43	0,48	0,46	01/11/2018	0,41	0,47	0,46
23/09/2018	0,42	0,48	0,45	02/11/2018	0,41	0,47	0,46
24/09/2018	0,41	0,48	0,45	03/11/2018	0,44	0,48	0,46
25/09/2018	0,41	0,43	0,21	04/11/2018	0,41	0,48	0,46
26/09/2018	0,41	0,48	0,45	05/11/2018	0,40	0,50	0,45
27/09/2018	0,40	0,47	0,45	06/11/2018	0,44	0,51	0,47
28/09/2018	0,41	0,47	0,45	07/11/2018	0,44	0,50	0,47
29/09/2018	0,42	0,48	0,45	08/11/2018	0,44	0,51	0,47
30/09/2018	0,41	0,47	0,45	09/11/2018	0,43	0,49	0,46
01/10/2018	0,40	0,47	0,45	10/11/2018	0,44	0,49	0,47
02/10/2018	0,40	0,46	0,44	11/11/2018	0,44	0,53	0,47
03/10/2018	0,41	0,47	0,45	12/11/2018	0,44	0,51	0,47
04/10/2018	0,42	0,48	0,45	13/11/2018	0,44	0,49	0,46
05/10/2018	0,40	0,47	0,45	14/11/2018	0,39	0,49	0,47
06/10/2018	0,40	0,46	0,44	15/11/2018	0,44	0,50	0,47
07/10/2018	0,40	0,47	0,45	16/11/2018	0,44	0,51	0,47
08/10/2018	0,42	0,47	0,45	17/11/2018	0,42	0,48	0,46
09/10/2018	0,41	0,47	0,45	18/11/2018	0,42	0,47	0,46
10/10/2018	0,41	0,48	0,45	19/11/2018	0,40	0,49	0,46
11/10/2018	0,42	0,49	0,45	20/11/2018	0,40	0,48	0,40
12/10/2018	0,42	0,48	0,45	21/11/2018	0,39	0,50	0,46
13/10/2018	0,42	0,48	0,45	22/11/2018	0,44	0,48	0,46
14/10/2018	0,42	0,48	0,45	23/11/2018	0,44	0,48	0,46
15/10/2018	0,42	0,48	0,45	24/11/2018	0,45	0,50	0,48
16/10/2018	0,40	0,48	0,45	25/11/2018	0,41	0,47	0,45
17/10/2018	0,40	0,47	0,45	26/11/2018	0,44	0,50	0,46
18/10/2018	0,39	0,49	0,45	27/11/2018	0,43	0,48	0,46
19/10/2018	0,43	0,51	0,46	28/11/2018	0,43	0,51	0,46
20/10/2018	0,43	0,51	0,46	29/11/2018	0,41	0,49	0,46
21/10/2018	0,43	0,49	0,46	30/11/2018	0,40	0,51	0,45
22/10/2018	0,43	0,48	0,46	01/12/2018	0,44	0,50	0,46
23/10/2018	0,44	0,49	0,46	02/12/2018	0,45	0,49	0,47
24/10/2018	0,43	0,52	0,46	03/12/2018	0,44	0,51	0,47
25/10/2018	0,38	0,50	0,45	04/12/2018	0,44	0,49	0,46
26/10/2018	0,42	0,49	0,46	05/12/2018	0,42	0,50	0,46
27/10/2018	0,44	0,49	0,47	06/12/2018	0,44	0,49	0,46
28/10/2018	0,41	0,48	0,46	07/12/2018	0,45	0,50	0,47
29/10/2018	0,39	0,50	0,45	08/12/2018	0,43	0,48	0,46
30/10/2018	0,41	0,48	0,46	09/12/2018	0,42	0,52	0,47

**GRAFICO DEI VALORI DI CAMPO ELETTRICO MINIMI, MASSIMI E MEDI**  
**RILEVATI GIORNALMENTE**

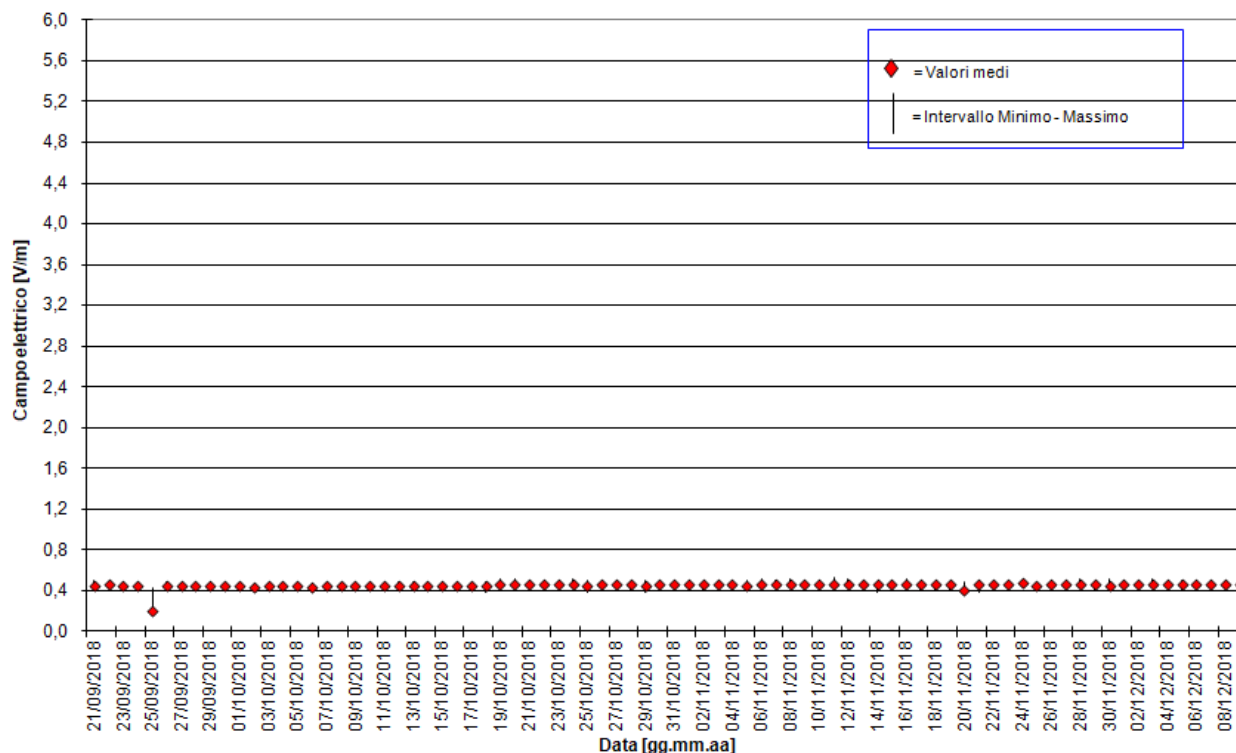

Range dei valori minimi del campo elettrico misurato [V/m]	Range dei valori massimi del campo elettrico misurato [V/m]
0.38 – 0.45	0.43 – 0.53